

Sveučilište Jurja Dobrile u Puli

Odjel za osiguravanje kvalitete i strateško planiranje

### **IZVJEŠĆE O REZULTATIMA POSTUPKA SUMATIVNE EVALUACIJE NASTAVNOG RADA I KOLEGIJA STUDENTSKIM ANKETAMA U ZIMSKOM SEMESTRU AKADEMSKE 2025./2026. GODINE**

Odjel za osiguravanje kvalitete i strateško planiranje Sveučilišta Jurja Dobrile u Puli, sukladno Pravilniku o provedbi studentske procjene kvalitete nastavnika i kolegija, proveo je studentsku procjenu kvalitete nastavnika i kolegija za zimski semestar 2025./2026. u periodu od 3. listopada 2025. do 1. ožujka 2026. godine.

Za provedbu evaluacije korištena je jedinstvena sveučilišna anketa, a izvršeno je ukupno 6666 evaluacija. U istraživanju je sudjelovalo devet sastavnica Sveučilišta: Fakultet ekonomije i turizma „Dr. Mijo Mirković” (FET), Filozofski fakultet (FFPU), Fakultet za odgojne i obrazovne znanosti (FOOZ), Tehnički fakultet u Puli (TFPU), Fakultet informatike (FIPU), Muzička akademija (MAPU), Fakultet prirodnih znanosti (FPZ) te samostalni studij Dizajna i audiovizualnih komunikacija (DAK). Obzirom na specifičnosti Medicinskog fakulteta u Puli, anketiranje je odrađeno po završetku turnusne nastave.

Odjel je tom prilikom pripremio upute za studente i nastavnike kako bi provedba evaluacije bila što efikasnija i rezultirala zadovoljavajućim odazivom. Procjena je izvršena za sve kolegije svih studijskih programa koji su se izvodili u zimskom semestru 2025./2026.

Evaluaciju su provodili zaduženi student i u iznimnim situacijama, online ispunjavanjem anketa.



S obzirom na redovitost pohađanja nastave evaluiranih kolegija i najčešćih ocjena studenata koji su pristupili anketi, omjeri su sljedeći:

Redovitost u pohađanju nastave kolegija		
Postotak pohađanja nastave	Broj odgovora	% odgovora
80 - 100%	5170	78,93 %
60 - 80%	1153	17,60 %
40 - 60%	227	3,47%
20 - 40%	69	1,09%
0 - 20%	0	0

Od studenata pristupnika anketi, njih 78,93 % redovito pohađa nastavu kolegija koji se evaluira, dok je najčešća ocjena studenata tijekom studiranja odličan (5).

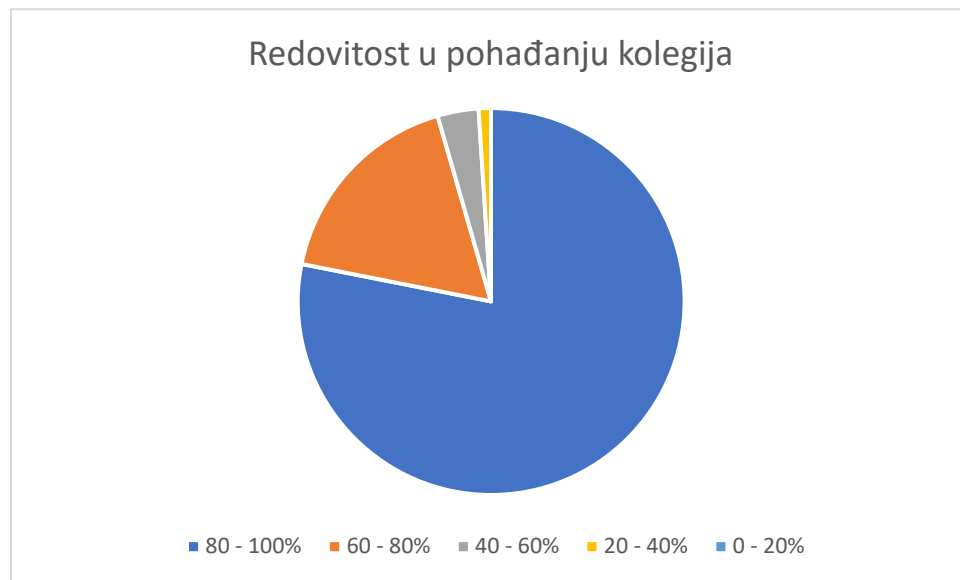



<b>Najčešća ocjena tijekom studiranja</b>		
5	2705	40,59%
4	2594	38,92 %
3	1125	16,88 %
2	241	3,62%
<b>Aritmetička sredina</b>		<b>4,16</b>



## O KOLEGIJU I NASTAVNIKU

Sljedeća tablica prikazuje rezultate **procjene nastavnika**:

Tvrdnja	N	% odgovora					ar. sred.	st. dev.
		1	2	3	4	5		
Je li nastavnik/nastavnica dostupan/dostupna za konzultacije?	5342	0,67	0,90	2,34	6,66	89,42	4,83	0,57
Redovito održava nastavu	6565	0,43	0,27	1,75	6,49	91,06	4,87	0,46
Odgovara na elektronsku poštu	5540	0,92	1,01	2,09	5,40	90,58	4,84	0,59
Dobar je govornik.	6587	1,09	1,58	4,93	11,25	81,14	4,70	0,73
Predaje razumljivo	6585	1,49	2,02	5,09	11,89	79,51	4,66	0,79
Predaje zanimljivo	6575	2,57	3,27	8,17	13,98	72,02	4,52	0,92
Pravedan/pravedna je	5171	0,85	1,08	3,15	7,43	87,49	4,80	0,63
Potiče studente na komunikaciju i postavljanje pitanja	6497	1,09	1,43	4,68	10,85	81,95	4,71	0,72
Poštuje studente	6477	0,82	0,90	2,52	5,91	89,86	4,83	0,59
Općenito motivira studente.	6374	1,84	1,91	6,09	11,99	78,18	4,63	0,83
Uvažava različita mišljenja.	6293	1,22	0,99	3,19	7,75	86,84	4,78	0,66
Kvalitetno organizira nastavu	6535	1,59	1,71	5,66	11,54	79,50	4,66	0,80
Stručan/stručna je	6532	0,52	0,78	2,48	7,15	89,07	4,83	0,54
Povezuje nastavno gradivo i praktične primjere	6506	0,91	1,31	4,12	9,47	84,20	4,75	0,68
Općenito je kvalitetan nastavnik/nastavnica	6530	1,36	1,24	4,75	10,83	81,82	4,72	0,69

Ukupna aritmetička sredina svih tvrdnji jest: **4,74**.

Najbolje je ocijenjena tvrdnja da nastavnik redovito održava nastavu s ocjenom 4,74 dok je najlošije ocijenjena tvrdnja da nastavnik predaje zanimljivo ocjenom 4,52.



Sljedeća tablica prikazuje rezultate **procjene kolegija**:

Ukupna aritmetička sredina svih tvrdnji jest: **4,41**.

Na razini Sveučilištu najbolje je ocijenjena dostupnost nastavnih materijala s prosječnom ocjenom 4,67, dok je najlošije ocijenjena tvrdnja da je nastavno gradivo potaknulo dodatni interes za područje koje se obrađuje s prosječnom ocjenom **4,06**.

Tvrdnja	N	% odgovora					ar. sred.	st. dev.
		1	2	3	4	5		
Koliko vam je sadržaj kolegija bio zanimljiv?	6665	2,33	4,50	12,68	23,15	57,34	4,29	1,00
Koliko su zahtjevi kolegija bili jasni?	6665	1,20	2,63	7,83	17,01	71,33	4,55	0,84
Je li nastavno gradivo bilo predstavljeno logičnim slijedom?	6665	1,35	1,97	6,12	14,52	76,04	4,62	0,80
Jesu li nastavni materijali dostupni?	6665	1,53	1,91	5,37	10,91	80,29	4,67	0,79
U kojoj su mjeri korišteni nastavni materijali bili korisni za razumijevanje gradiva?	6665	1,44	2,25	7,92	16,83	71,55	4,55	0,84
Smatrate li da ćete znanja i vještine stečene u okviru kolegija moći primijeniti u praksi?	6665	2,69	4,58	11,04	18,84	62,85	4,35	1,02
Je li nastavno gradivo kod vas potaknulo dodatni interes za područjem koje obrađuje?	6665	5,94	6,98	15,11	18,60	53,37	4,06	1,22
Je li sadržaj kolegija važan za vašu buduću karijeru?	6665	2,79	5,90	14,43	18,32	58,56	4,24	1,08
Općenito sam zadovoljan/zadovoljna sadržajem kolegija.	6665	2,63	3,17	11,06	19,17	63,98	4,39	0,98



KOLIČINA GRADIVA		Broj odgovora	% odgovora
Je li količina gradiva (kod predavanja) odnosno količina obveza (kod seminara / vježbi) primjerena broju ECTS-a?	prevelika	589	8,84%
	primjerena	5973	89,60 %
	premala	104	1,56 %

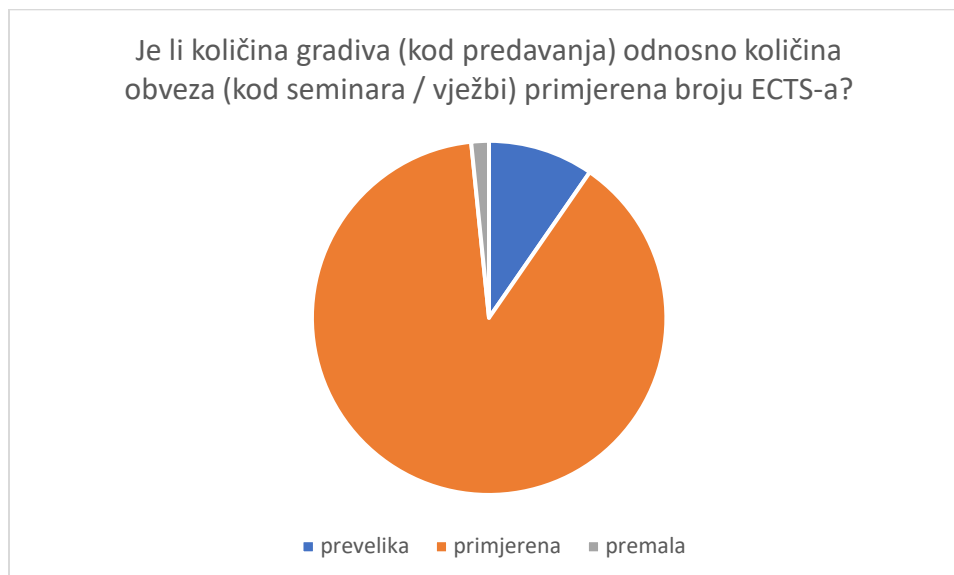

Da je količina gradiva primjerena (kod predavanja) odnosno količina obveza (kod seminara/vježbi) primjerena broju ECTS-a smatra 89,60 % studenata; 8,84 % studenata smatra da je količina gradiva prevelika, dok tek 1,56 % ispitanika smatra da je količina gradiva /obveza premala u odnosu na broj ECTS-a.



## PROSJEČNE OCJENE SASTAVNICA

U tablici se nalaze prosječne ocjene nastavnika po sastavnicama:

SASTAVNICA	PROSJEČNA OCJENA NASTAVNIKA
DAK	4,58
FET	4,64
FFPU	4,70
FIPU	4,74
FOOZ	4,77
FPZ	4,74
MAPU	4,87
MFPU	4,81
TFPU	4,44

Najveću prosječnu ocjenu nastavnika po sastavnici ostvaruje Muzička akademija u Puli (4,87).